FIAP ON

ESTRATÉGIAS E MODELOS DE NEGÓCIOS

NEGÓCIOS COMPETITIVOS

CLAUDIO JOSÉ CARVAJAL

3

PDF exclusivo para Francismar Alves Martins Junior - rm562869
yggdrasil.git@gmail.com

SUMÁRIO

3 NEGÓCIOS COMPETITIVOS 3
3.1 As cinco forças de Porter 3
3.2 O processo de planejamento estratégico 5
3.3 Estratégias segundo Miles e Snow 7
3.4 Objetivos estratégicos 10
3.5 Negócio, proposição de valor e missão 11
3.6 Vantagem competitiva 12
3.7 Vantagem competitiva na Quarta Revolução Industrial 13
REFERÊNCIAS 16

FIAP

PDF exclusivo para Francismar Alves Martins Júnior - rm562869
yggdrasil.git@gmail.com

3 NEGÓCIOS COMPETITIVOS

3.1 As cinco forças de Porter

A teoria das cinco forças de Porter surgiu em 1979, por Michael Porter, e tem como objetivo analisar a competição entre as empresas. Essa estratégia pode ser utilizada em todas as organizações independentemente do seu tamanho. O administrador que utiliza as cinco forças de Porter deve possuir um conhecimento a respeito do ambiente competitivo e identificar ações estratégicas futuras.

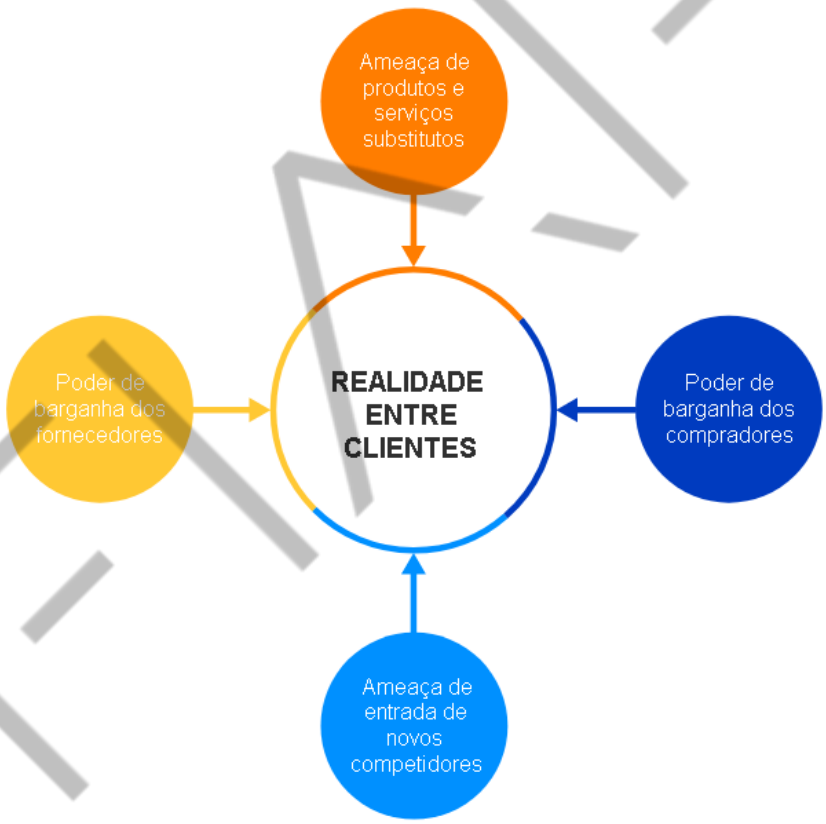

Figura 3.1 – Modelo das cinco forças competitivas
Fonte: FIAP (2018)

Ameaças de novos entrantes

O mercado está sempre em constante mudança e são as condições desse mercado que definem as ameaças de novos entrantes. Algumas empresas possuem barreiras para dar início a um novo negócio. Quanto menos barreiras, maiores são as chances de novos concorrentes entrarem e saírem do mercado (PORTER, 1989).

PDF exclusivo para Francismar Alves Martins Júnior - rm562869
yggdrasil.git@gmail.com

As barreiras de entrada podem ser (PORTER, 1989):

- Restrições governamentais.
- Produtos altamente diferenciados.
- Alto investimento inicial.
- Empresas já atuantes no mercado.
- Empresas com alto grau de crescimento.

As barreiras de saída podem ser (PORTER, 1989):

- Instalações compartilhadas.
- Implicações políticas e governamentais.

Poder de barganha dos clientes

Algumas empresas podem ficar dependentes de seus clientes. Por exemplo, quando a empresa é pequena e depende de poucos clientes para sobreviver no mercado perde o seu poder de negociação (PORTER, 1989).

A empresa, então, precisa investir em diferenciais competitivos, pois seu cliente pode mudar de fornecedor. Com o avanço da tecnologia e a facilidade de adquirir novos conhecimentos, os clientes têm se tornado cada vez mais exigentes e preparados para negociar produtos e soluções, comparando com a concorrência.

Ameaça de produtos substitutos

Pode ser considerado um produto substituto aquele que satisfaz a mesma necessidade do consumidor. Esse produto pode ser uma ameaça no presente ou em um futuro próximo, pois pode atrair clientes no futuro e se tornar um concorrente indireto (PORTER, 1989).

Os produtos substitutos não precisam, obrigatoriamente, pertencer ao mesmo ramo de negócios. Por exemplo, em datas comemorativas, os consumidores que antes costumavam comprar perfumes podem começar a adquirir celulares e eletrônicos. As empresas devem estar atentas às mudanças de necessidades dos clientes.

PDF exclusivo para Francismar Alves Martins Júnior - rm562869
yggdrasil.git@gmail.com

Poder de barganha dos fornecedores

O poder de barganha dos fornecedores depende basicamente da quantidade de fornecedores disponíveis no segmento da empresa. Se a quantidade for muito baixa, os fornecedores adquirem maior poder de negociação, mas a lucratividade do negócio tende a reduzir, pois se perde o poder de negociação com os clientes (PORTER, 1989).

Rivalidade entre os concorrentes

Há algumas situações que induzem a rivalidade entre os concorrentes (PORTER, 1989):

- Ausência de produtos diferenciados.
- Mudança de fornecedor.
- Barreiras de saída elevadas.
- Grande quantidade de concorrentes.
- Mercado em declínio ou estável.

3.2 O processo de planejamento estratégico

Antes de dar início ao processo de planejamento estratégico, é importante observar e entender o negócio da organização. Fernandes e Berton explicam que negócio pode ser definido como um campo onde uma organização compete ou atua. O negócio pode ser definido também, por exemplo, como um conjunto de empresas que atendem o mesmo tipo de clientes, com tecnologias não muito diferentes (FERNANDES e BERTON, 2007).

Portanto, uma empresa que estabelece os limites de sua atuação, define seu negócio. Por exemplo: uma empresa que vende peças automotivas não irá vender produtos hospitalares.

Os autores Fernandes e Berton (2007) recomendam que qualquer organização deve projetar seu negócio de forma que ele não seja tão amplo a ponto

PDF exclusivo para Francismar Alves Martins Júnior - rm562869
yggdrasil.git@gmail.com

de perder o foco nos objetivos principais nem tão específico a ponto de perder oportunidades.

Os postos de gasolina são bons exemplos, pois, além da gasolina, costumam comercializar outros tipos de produtos e serviços. É importante estar atento no momento da escolha do ramo específico. Se o posto de gasolina for estabelecido como “vender gasolina”, ficará restrito a esse tipo de comercialização. Por isso, muitos postos definem seus negócios como “oferecer conveniências”.

Figura 3.2 – Exemplo de uma loja de conveniências em um posto de gasolina
Fonte: Google (2018)

A definição do negócio sinalizará as principais atividades a serem desenvolvidas pela organização ou empresa. As atividades centrais são denominadas de “negócio central”, que, em inglês, significa *core business*. Uma empresa que se autodenomine de artigos de luxo está definindo indiretamente a importância que terá com a qualidade e sofisticação de seus produtos (VANIM e RANCICH, 2009).

Algumas recomendações são feitas por Fernandes e Berton (2007) para definir o negócio:

- Pensar no produto como um meio de satisfazer o cliente.
- Pensar tanto no produto quanto nos serviços prestados para os clientes.

PDF exclusivo para Francismar Alves Martins Júnior - rm562869
yggdrasil.git@gmail.com

- Pensar no negócio sempre analisando os movimentos dos concorrentes e dos produtos substitutos.
- Pensar no produto como um meio de suprir as necessidades dos clientes.

http://senac.bv3.digitalpages.com.br/users/publications/9788582127162/pages/53

3.3 Estratégias segundo Miles e Snow

Miles e Snow (1978) criaram o modelo de estratégias competitivas, oposto ao modelo de estratégias corporativas. As estratégias competitivas referem-se ao modo como a organização atua competitivamente em determinado negócio. Já as estratégias corporativas relacionam-se ao tipo de negócio no qual a empresa deve atuar.

Miles e Snow (1978) definiram três ideias centrais para o seu modelo:

1. Processos e estrutura permitem condições para uma estratégia.
2. As ações organizacionais formam a construção do ambiente.
3. As escolhas estratégicas dão forma aos processos organizacionais.

Essas ideias formam o chamado paradigma da escolha estratégica. “Para que a adaptação organizacional seja efetiva, é necessária uma ligação entre as percepções das condições ambientais e o modo como a organização lidará com as decisões tomadas” (MILES e SNOW, 1978, p. 121).

O ambiente se define por meio das escolhas da organização a respeito de produtos, tecnologias, mercados etc. São essas condições que levam à construção de um ambiente específico (MILES e SNOW, 1978).

As organizações buscam estabelecer padrões de comportamento estratégico estáveis com o objetivo de alinhá-los às condições ambientais.

Ou seja, de acordo com Miles e Snow (1978), o sucesso de uma organização depende do processo de adaptação externo (ambiente) e interno (processos, tecnologias etc.). Para atingir esse equilíbrio, o primeiro passo é alinhar a organização com o mercado, isto é, definir a estratégia da empresa, atendendo às necessidades presentes e futuras dos clientes.

PDF exclusivo para Francismar Alves Martins Júnior - rm562869
yggdrasil.git@gmail.com

Miles e Snow (1978) classificam ainda as empresas em quatro categorias estratégicas adaptativas distintas:

1. **Defensores**

Essas empresas têm como característica manter produtos e serviços restritos com o objetivo de dominar preços competitivos ou produtos de qualidade. Normalmente, fazem parte dessa categoria as empresas que possuem foco na eficiência e não se preocupam em buscar novas oportunidades, devido à sua estabilidade no mercado.

Figura 3.3 – Defensores
Fonte: Banco de imagens Shutterstock (2018)

2. **Prospectores**

Categoria formada por empresas mais agressivas que buscam constantemente por novas oportunidades com foco na ampliação de seus produtos e serviços. Essa categoria possui alto risco, pois o novo produto pode não ser aceito, causando prejuízos à empresa.

PDF exclusivo para Francismar Alves Martins Júnior - rm562869
yggdrasil.git@gmail.com

Figura 3.4 – Prospectores
Fonte: Banco de imagens Shutterstock (2018)

3. Analisadores

Essa categoria é intermediária, ou seja, está entre as estratégias defensivas e prospectivas. Essas empresas podem ser chamadas de imitadores criativos, pois buscam novos produtos a partir de produtos bem-sucedidos no mercado, além de operarem com base em produtos já oferecidos pela empresa.

Figura 3.5 – Analisadores
Fonte: Banco de imagens Shutterstock (2018)

PDF exclusivo para Francismar Alves Martins Júnior - rm562869
yggdrasil.git@gmail.com

4. Reativos

Essa categoria envolve empresas que não possuem nenhum plano aceitável para competir ou se adaptar no mercado. O objetivo desse grupo de empresas é reagir somente quando estiverem em pressões competitivas.

Depois da escolha da postura adotada diante do mercado, a empresa deve alinhá-la ao seu processo produtivo, política de preço, marketing etc.

Figura 3.6 – Reativos
Fonte: Banco de imagens Shutterstock (2018)

3.4 Objetivos estratégicos

O modelo de negócios é uma das concepções mais atuais sobre a estratégia nas empresas e tem como principal objetivo a escolha de uma proposta de valor, em torno da qual os outros componentes se agregam. É uma perspectiva sistêmica, pois os componentes representam outras perspectivas e também se organizam em uma cadeia de causas e efeitos muito bem estruturada (MAXIMILIANO, 2015).

É preciso, em primeiro lugar, definir o negócio, a chamada proposta de valor, que será o produto ou serviço que a empresa oferece, aquilo que a diferencia e a agrega ao mercado (MAXIMILIANO, 2015).

PDF exclusivo para Francismar Alves Martins Júnior - rm562869
yggdrasil.git@gmail.com

3.5 Negócio, proposição de valor e missão

Segundo Costa (2007), visão e missão são dois conceitos distintos, mas se complementam e estão intimamente ligados entre si. A visão descreve o que a organização deseja ser no futuro e a missão define a razão da sua existência.

A visão é um modelo que a organização deseja muito atingir e retrata uma possível realidade para a organização. A visão não pode representar uma utopia ou fantasia e deve ser de fácil entendimento para todos na organização.

Figura 3.7 – Analogia à Visão e Missão
Fonte: Banco de imagens Shutterstock (2018)

Ainda segundo Costa (2007), a visão deve ser definida de modo que unifique as expectativas, facilite a comunicação, dê sentido de direção, forneça energia para as equipes de trabalho, auxilie no comprometimento das pessoas e direcione estratégias e demais ações na empresa.

Conforme Costa (2007), formular missão significa responder perguntas como: Que diferença faz a sua existência para o mundo externo? Qual a motivação básica que inspirou seus fundadores? Por que surgiu e para quê?

A definição de clientes e mercados está intimamente ligada à proposta de valor, à definição do ramo do negócio e à missão da empresa. Há empresas nas quais os clientes e mercados não são explícitos, como, por exemplo, um restaurante

PDF exclusivo para Francismar Alves Martins Júnior - rm562869
yggdrasil.git@gmail.com

de comida chinesa situado em um shopping center ou em uma rua de bairro e destinado “a quem possa interessar”.

Há também empresas que oferecem vários tipos de produtos, mas possuem um único mercado, como lojas de produtos para bebês. Nesse tipo de negócio, há o foco em um certo tipo de cliente ou mercado, denominado estratégia de nicho.

A segmentação de mercado, ao contrário da estratégia de nicho, ocorre quando as empresas focam em diversos clientes e destinam versões diferentes dos mesmos produtos. Os fabricantes de alimentos são um bom exemplo de segmentação de mercado, pois costumam vender embalagens de grande porte para os atacadistas e fabricantes e pequenas embalagens destinadas apenas aos consumidores finais (MAXIMILIANO, 2015).

Também existem os mercados multilaterais, nos quais as empresas atingem pelo menos dois tipos de clientes no mesmo setor. Esse tipo de mercado funciona muito bem com as empresas de cartões de crédito que transformam em clientes tanto consumidores quanto comerciantes e prestadores de serviços. São clientes totalmente diferentes, mas são atingidos por um mesmo tipo de mercado.

Modelo de negócios = proposta de valor + clientes e mercados.

3.6 Vantagem competitiva

A vantagem competitiva pode ser encontrada por meio da forma como a organização lida com a competição. A organização está em constante luta pela participação no mercado, e sua competição não ocorre apenas com relação às demais organizações (concorrência), mas em todas as relações. Competitividade com relação aos produtos, aos concorrentes, ao ambiente etc. Quando uma organização está inserida em um ambiente competitivo, está sujeita a um ambiente sem controles (PORTER, 1989).

Dessa forma, as organizações criam um plano de ação estratégico que poderá incluir: posição da empresa a respeito de sua melhor defesa competitiva, influência no equilíbrio de forças por meio de ações estratégicas, antecipação de mudanças e, consequentemente, de ações etc. (PORTER, 1989).

PDF exclusivo para Francismar Alves Martins Júnior - rm562869
yggdrasil.git@gmail.com

A vantagem competitiva é complexa e pode ser interpretada como um diferencial da organização por meio da implantação de estratégias competitivas. Segundo Porter (1989), a vantagem competitiva surge do valor que a empresa cria para seus clientes em contrapartida com o custo para criá-la. A estratégia competitiva proporciona à empresa uma posição única e valiosa (PORTER, 1989).

A vantagem competitiva ocorre durante a construção do planejamento estratégico, que direciona e orienta as ações da empresa perante ameaças e oportunidades, criando valor para clientes já existentes e clientes em potencial (PORTER, 1989).

Porter (1989) frisa que a estruturação da vantagem competitiva fundamentada na eficácia operacional cria uma cadeia de valores. Esse processo ocorre a partir de uma análise interna detalhada dos processos, identificando as competências essenciais da organização. Toda organização é um conjunto de atividades criadas para projetar, produzir, comercializar e sustentar o produto. Perceber a empresa em sua totalidade traz o entendimento de quais atividades são essenciais para o negócio e quais são as atividades de apoio.

Porter (1989) sugere que, a partir dessa avaliação, a empresa consegue identificar suas melhores práticas. A estratégia é um dos objetivos na construção da vantagem competitiva. Escolher um conjunto de ações estratégicas pode proporcionar à organização um mix único de valores. Cada estratégia é uma forma distinta de se criar uma vantagem competitiva. A essência da vantagem competitiva é criar estratégias diferentes daquelas dos concorrentes, dispersando a competitividade e estimulando mudanças constantes.

3.7 Vantagem competitiva na Quarta Revolução Industrial

Mais recentemente, com o aumento da velocidade do desenvolvimento das novas tecnologias, começam a surgir novas metodologias para criação e validação de competitividade das ideias de negócios, com um viés mais ágil e dinâmico.

É o caso do Design Thinking e o Business Model Canvas, entre outras ferramentas que possibilitam aos gestores uma visão estratégica na concepção de novos negócios, o que melhora sua competitividade no mercado.

PDF exclusivo para Francismar Alves Martins Júnior - rm562869
yggdrasil.git@gmail.com

DESIGN THINKING

O termo Design Thinking – também conhecido como pensamento estratégico do design – foi popularizado pela Ideo, por intermédio de David Kelley e Tim Brown, como uma forma de ação criativa adaptada aos propósitos do negócio. Essa abordagem ou modo particular de questionar, saber e projetar soluções inovadoras é: centrada no ser humano, participativa, formada por múltiplas disciplinas e preocupada com as sustentabilidades, entre outras características.

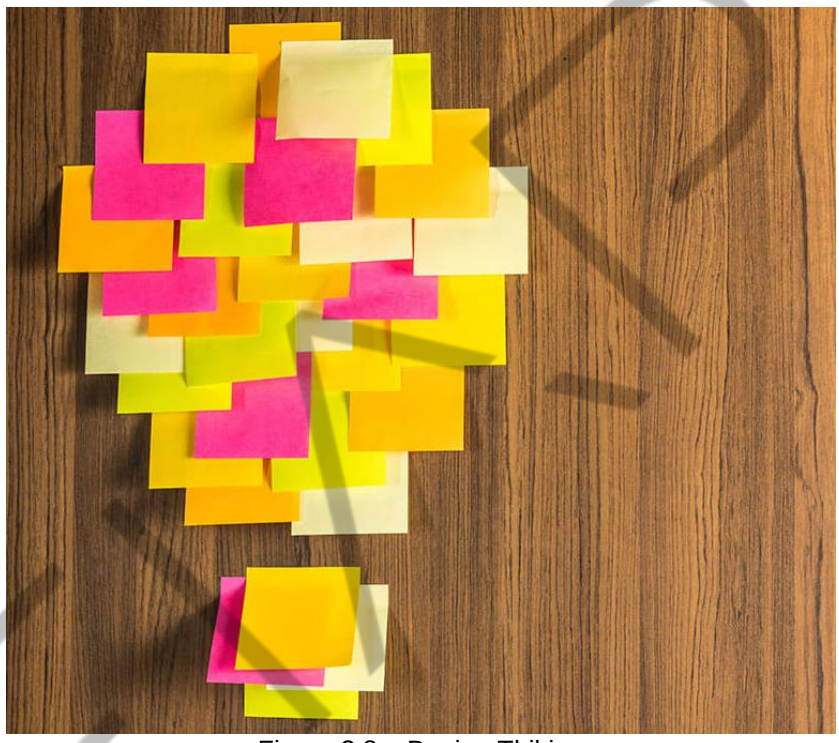

Figura 3.8 – Design Thiking
Fonte: Banco de imagens Shutterstock (2018)

O meio corporativo está investindo fortemente em projetos que solucionam problemas de forma mais criativa e inovadora, aumentando, assim, a competitividade. Pensando neste cenário, este curso vem preencher uma lacuna no mercado educacional, que possui poucos cursos com esta formação. O ponto de partida para a proposta foi a necessidade de formação de novos profissionais e de reciclagem dos atuais para atender às demandas de produção das novas tecnologias digitais, principalmente aquelas que fornecem as bases para a interatividade.

Inovação na proposta de soluções para a comunicação online; Métodos de desenvolvimento de ideias para equipes criativas; Gerenciamento de equipes de

PDF exclusivo para Francismar Alves Martins Júnior - rm562869
yggdrasil.git@gmail.com

criação; O problema de comunicação − coleta e análise de dados, tecnologia e materiais, modelagem de protótipos e verificação das soluções de comunicação; e O papel da criação e do planejamento nos ambientes digitais e nos esforços de comunicação integrada.

BUSINESS MODEL CANVAS

O Business Model Generation é uma metodologia para esboçar um plano de negócios com o objetivo de validar se a ideia do empreendedor é realmente uma boa ideia de negócios. É uma simplificação do modelo de negócios tradicional, no qual os autores Alex Osterwalder e Yves Pigneur propõem a análise de nove fatores de sucesso, ou nove "blocos de construção", para que o empreendedor e sua equipe validem sua ideia.

A primeira edição do BMG pode ser baixada gratuitamente pelo link:
http://www.businessmodelgeneration.com/downloads/businessmodelgeneration_preview.pdf

Existem ainda diversas plataformas que disponibilizam o BMG para que você possa validar sua ideia de negócios por meio dessa metodologia gratuitamente.

Vídeo sugerido:

Business Model Generation – Alex Osterwalder:
https://www.youtube.com/watch?v=41q_zn8jMaE

PDF exclusivo para Francismar Alves Martins Júnior - rm562869
yggdrasil.git@gmail.com

REFERÊNCIAS

COSTA, E. A., Gestão estratégica, **Da empresa que temos para a empresa que queremos**. 2. Ed. São Paulo: Saraiva, 2007.

FERNANDES, B. H. R.; BERTON, L. H. **Administração Estratégica: da competência empreendedora à avaliação de desempenho**. São Paulo: Saraiva, 2005.

MAXIMILIANO, Antonio Cesar Amaru. **Introdução à teoria geral da Administração**. 3. ed. São Paulo: Atlas, 2015.

MILES, R. E.; SNOW, C. C. **Organizational strategy, structure and process**. New York: McGraw-Hill, 1978.

PORTER, Michael. **Estratégia competitiva:** técnicas para análise de indústrias e da concorrência. São Paulo**:** Campus, 1989.

VANIM, Jorge Alexandre; RANCICH, Nestor Alberto. **Administração estratégica.** São Paulo: Saraiva, 2009.

FIAP

PDF exclusivo para Francismar Alves Martins Júnior - rm562869
yggdrasil.git@gmail.com